

融通增鑫债券型证券投资基金

2024 年第 1 季度报告

2024 年 3 月 31 日

基金管理人：融通基金管理有限公司

基金托管人：兴业银行股份有限公司

报告送出日期：2024 年 4 月 19 日

§ 1 重要提示

基金管理人的董事会及董事保证本报告中所载资料不存在虚假记载、误导性陈述或重大遗漏，并对其内容的真实性、准确性和完整性承担个别及连带责任。

基金托管人兴业银行股份有限公司根据本基金合同规定，于 2024 年 4 月 17 日复核了本报告中的财务指标、净值表现和投资组合报告等内容，保证复核内容不存在虚假记载、误导性陈述或者重大遗漏。

基金管理人承诺以诚实信用、勤勉尽责的原则管理和运用基金资产，但不保证基金一定盈利。

基金的过往业绩并不代表其未来表现。投资有风险，投资者在作出投资决策前应仔细阅读本基金的招募说明书。

本报告中财务资料未经审计。

本报告期自 2024 年 1 月 1 日起至 3 月 31 日止。

§ 2 基金产品概况

基金简称	融通增鑫债券	
基金主代码	002635	
基金运作方式	契约型开放式	
基金合同生效日	2016 年 5 月 5 日	
报告期末基金份额总额	543,261,956.26 份	
投资目标	本基金在严格控制风险的前提下，力争获得高于业绩比较基准的投资收益。	
投资策略	本基金的具体投资策略包括资产配置策略、利率策略、信用策略、类属配置与个券选择策略、资产支持证券以及中小企业私募债的投资策略等部分。	
业绩比较基准	中债综合指数收益率。	
风险收益特征	本基金为债券型基金，预期收益和预期风险高于货币市场基金，但低于混合型基金、股票型基金，属于较低风险/收益的产品。	
基金管理人	融通基金管理有限公司	
基金托管人	兴业银行股份有限公司	
下属分级基金的基金简称	融通增鑫债券 A	融通增鑫债券 C
下属分级基金的交易代码	002635	017159
报告期末下属分级基金的份额总额	542,785,179.87 份	476,776.39 份

§ 3 主要财务指标和基金净值表现

3.1 主要财务指标

单位：人民币元

主要财务指标	报告期（2024 年 1 月 1 日-2024 年 3 月 31 日）
--------	-------------------------------------

	融通增鑫债券 A	融通增鑫债券 C
1. 本期已实现收益	4,432,310.20	1,525.93
2. 本期利润	8,097,601.23	2,352.98
3. 加权平均基金份额本期利润	0.0149	0.0109
4. 期末基金资产净值	585,682,350.61	512,899.49
5. 期末基金份额净值	1.0790	1.0758

注：1、本期已实现收益指基金本期利息收入、投资收益、其他收入（不含公允价值变动收益）扣除相关费用和信用减值损失后的余额，本期利润为本期已实现收益加上本期公允价值变动收益。

2、本报告所列示的基金业绩指标不包括持有人认购或交易基金的各项费用，计入费用后实际收益水平要低于所列数字。

3.2 基金净值表现

3.2.1 基金份额净值增长率及其与同期业绩比较基准收益率的比较

融通增鑫债券 A

阶段	净值增长率①	净值增长率标准差②	业绩比较基准收益率③	业绩比较基准收益率标准差④	①-③	②-④
过去三个月	1.40%	0.03%	1.35%	0.06%	0.05%	-0.03%
过去六个月	2.37%	0.03%	2.18%	0.05%	0.19%	-0.02%
过去一年	4.57%	0.03%	3.15%	0.05%	1.42%	-0.02%
过去三年	10.32%	0.05%	5.94%	0.05%	4.38%	0.00%
过去五年	16.34%	0.05%	6.96%	0.06%	9.38%	-0.01%
自基金合同生效起至今	27.47%	0.06%	7.72%	0.07%	19.75%	-0.01%

融通增鑫债券 C

阶段	净值增长率①	净值增长率标准差②	业绩比较基准收益率③	业绩比较基准收益率标准差④	①-③	②-④
过去三个月	1.35%	0.03%	1.35%	0.06%	0.00%	-0.03%
过去六个月	2.27%	0.03%	2.18%	0.05%	0.09%	-0.02%
过去一年	4.39%	0.03%	3.15%	0.05%	1.24%	-0.02%

自基金合同 生效起至今	5.89%	0.04%	3.38%	0.05%	2.51%	-0.01%
----------------	-------	-------	-------	-------	-------	--------

3.2.2 自基金合同生效以来基金累计净值增长率变动及其与同期业绩比较基准收益率变动的比较

融通增鑫债券A累计净值增长率与同期业绩比较基准收益率的历史走势对比图

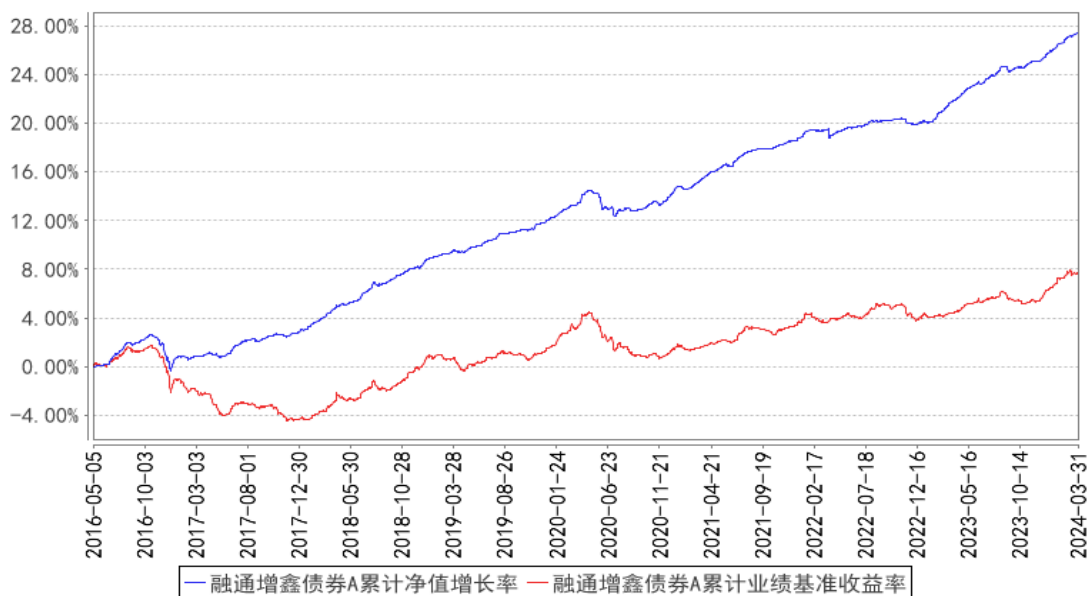

融通增鑫债券C累计净值增长率与同期业绩比较基准收益率的历史走势对比图

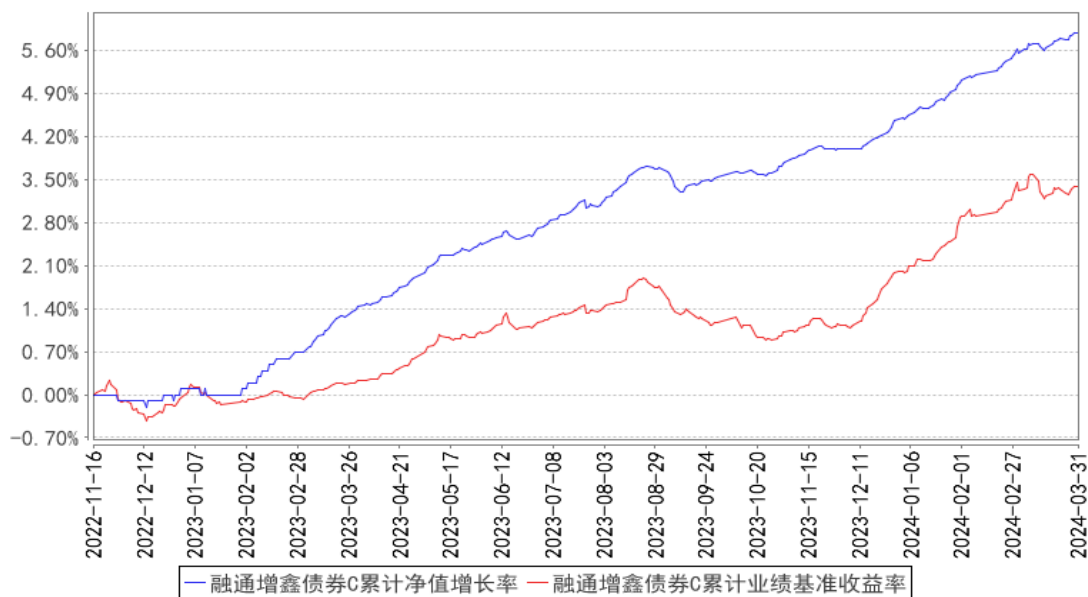

注：本基金于 2022 年 11 月 15 日增加 C 类份额，该类份额首次确认日为 2022 年 11 月 16 日，故该类份额的统计期间为 2022 年 11 月 16 日至本报告期末。

3.3 其他指标

无。

§ 4 管理人报告

4.1 基金经理（或基金经理小组）简介

姓名	职务	任本基金的基金经理期限		证券从业年限	说明
		任职日期	离任日期		
刘舒乐	本基金的基金经理	2023 年 7 月 12 日	-	8 年	刘舒乐女士，清华大学金融硕士，8 年证券、基金行业从业经历，具有基金从业资格。2016 年 7 月加入融通基金管理有限公司，担任投资经理。现任融通增鑫债券型证券投资基金基金经理、融通增润三个月定期开放债券型发起式证券投资基金基金经理、融通增享纯债债券型证券投资基金基金经理、融通通跃一年定期开放债券型发起式证券投资基金基金经理、融通新机遇灵活配置混合型证券投资基金基金经理、融通通鑫灵活配置混合型证券投资基金基金经理。

注：任免日期根据基金管理人对外披露的任免日期填写；证券从业年限以从事证券、基金业务相关的工作时间为计算标准。

4.1.1 期末兼任私募资产管理计划投资经理的基金经理同时管理的产品情况

无。

4.2 管理人对报告期内本基金运作合规守信情况的说明

报告期内，本基金管理人严格遵守《证券投资基金法》等有关法律法规和本基金合同的规定，本着诚实信用、勤勉尽责的原则管理和运用基金资产，在严格控制风险的基础上，为基金持有人谋求最大利益，无损害基金持有人利益的行为，本基金投资组合符合有关法律法规的规定及基金合同的约定。

4.3 公平交易专项说明

4.3.1 公平交易制度的执行情况

本基金管理人一直坚持公平对待旗下所有投资组合的原则，并制定了相应的制度和流程，在授权、研究、决策、交易和业绩评估等各个环节保证公平交易制度的严格执行。报告期内，本基金管理人严格执行了公平交易的原则和制度。

4.3.2 异常交易行为的专项说明

本基金报告期内未发生异常交易。

4.4 报告期内基金的投资策略和运作分析

一季度债券收益率呈现流畅的下行行情，期限利差显著收窄。经济基本面修复节奏偏缓，货币宽松预期升温，保险和理财等配置力量对债市形成较强支撑。权益市场调整，风险偏好下降带

动部分非债产品资金流入债市。在资金价格的下限约束下，短端下行空间相对有限。信用利差全面收窄，资产荒环境下机构填平票息洼地。具体来看，基建和制造业投资维持韧性，地产受供需两端约束仍构成主要拖累，外需链条景气度较高，经济基本面预计将围绕高质量发展主线呈现结构性修复的整体趋势。资金面相对平稳，预计银行间流动性维持合理充裕水平。经济基本面和流动性为债市提供较为友好的环境，利率中枢在中长期维度内大概率下移，同时也需关注当前长端拥挤度偏高，做陡曲线或性价比更高。

组合以中高资质信用债和资产支持证券为主。债券组合将保持较高的灵活性，以票息收入和套息为主，同时我们也将继续关注债市的交易性机会，在适当机会通过中长久期利率品种博取超额收益。

4.5 报告期内基金的业绩表现

截至本报告期末融通增鑫债券 A 基金份额净值为 1.0790 元，本报告期基金份额净值增长率为 1.40%，同期业绩比较基准收益率为 1.35%；

截至本报告期末融通增鑫债券 C 基金份额净值为 1.0758 元，本报告期基金份额净值增长率为 1.35%，同期业绩比较基准收益率为 1.35%。

4.6 报告期内基金持有人数或基金资产净值预警说明

本报告期内，本基金不存在连续二十个工作日基金份额持有人数量不满二百人或者基金资产净值低于五千万的情形。

§ 5 投资组合报告

5.1 报告期末基金资产组合情况

序号	项目	金额（元）	占基金总资产的比例（%）
1	权益投资	-	-
	其中：股票	-	-
2	基金投资	-	-
3	固定收益投资	780,662,067.11	99.86
	其中：债券	714,956,140.12	91.46
	资产支持证券	65,705,926.99	8.40
4	贵金属投资	-	-
5	金融衍生品投资	-	-
6	买入返售金融资产	-	-
	其中：买断式回购的买入返售金融资产	-	-
7	银行存款和结算备付金合计	1,034,279.37	0.13
8	其他资产	51,802.99	0.01

9	合计	781,748,149.47	100.00
---	----	----------------	--------

5.2 报告期末按行业分类的股票投资组合

5.2.1 报告期末按行业分类的境内股票投资组合

无。

5.2.2 报告期末按行业分类的港股通投资股票投资组合

无。

5.3 期末按公允价值占基金资产净值比例大小排序的股票投资明细

5.3.1 报告期末按公允价值占基金资产净值比例大小排序的前十名股票投资明细

无。

5.4 报告期末按债券品种分类的债券投资组合

序号	债券品种	公允价值（元）	占基金资产净值比例（%）
1	国家债券	10,382,890.11	1.77
2	央行票据	-	-
3	金融债券	164,377,950.81	28.04
	其中：政策性金融债	164,377,950.81	28.04
4	企业债券	61,748,940.82	10.53
5	企业短期融资券	-	-
6	中期票据	478,446,358.38	81.62
7	可转债（可交换债）	-	-
8	同业存单	-	-
9	其他	-	-
10	合计	714,956,140.12	121.97

5.5 报告期末按公允价值占基金资产净值比例大小排序的前五名债券投资明细

序号	债券代码	债券名称	数量（张）	公允价值（元）	占基金资产净值比例（%）
1	230208	23 国开 08	1,100,000	113,529,016.39	19.37
2	102382754	23 海鸿投资 MTN001	480,000	49,300,878.69	8.41
3	148325	23 榕金 01	400,000	41,410,066.85	7.06
4	102381384	23 泉州文旅 MTN002	300,000	31,198,868.85	5.32
5	102382519	23 望城经开 MTN002	300,000	31,176,934.43	5.32

5.6 报告期末按公允价值占基金资产净值比例大小排序的前十名资产支持证券投资明细

序号	证券代码	证券名称	数量（份）	公允价值（元）	占基金资产净值比例（%）
1	261562	盛赢 021A	460,000	46,287,634.85	7.90

2	199461	信微 012A	70,000	7,062,397.81	1.20
3	261683	美好一 2B	50,000	5,011,953.42	0.85
4	261563	盛赢 021B	40,000	4,028,269.59	0.69
5	261624	美好一 1B	30,000	3,010,185.86	0.51
6	135728	施维英 A	100,000	305,485.46	0.05

5.7 报告期末按公允价值占基金资产净值比例大小排序的前五名贵金属投资明细

无。

5.8 报告期末按公允价值占基金资产净值比例大小排序的前五名权证投资明细

无。

5.9 报告期末本基金投资的国债期货交易情况说明

5.9.1 本期国债期货投资政策

无。

5.9.2 报告期末本基金投资的国债期货持仓和损益明细

无。

5.9.3 本期国债期货投资评价

无。

5.10 投资组合报告附注

5.10.1 本基金投资的前十名证券的发行主体本期是否出现被监管部门立案调查，或在报告编制日前一年内受到公开谴责、处罚的情形

本基金投资的前十名证券的发行主体本期没有被监管部门立案调查，或在报告编制日前一年内受到公开谴责、处罚。

5.10.2 基金投资的前十名股票是否超出基金合同规定的备选股票库

无。

5.10.3 其他资产构成

序号	名称	金额（元）
1	存出保证金	2,174.28
2	应收证券清算款	-
3	应收股利	-
4	应收利息	-
5	应收申购款	49,628.71

6	其他应收款	-
7	其他	-
8	合计	51,802.99

5.10.4 报告期末持有的处于转股期的可转换债券明细

无。

5.10.5 报告期末前十名股票中存在流通受限情况的说明

无。

5.10.6 投资组合报告附注的其他文字描述部分

无。

§ 6 开放式基金份额变动

单位：份

项目	融通增鑫债券 A	融通增鑫债券 C
报告期期初基金份额总额	542,258,893.12	117,231.11
报告期期间基金总申购份额	641,083.70	684,415.67
减：报告期期间基金总赎回份额	114,796.95	324,870.39
报告期期间基金拆分变动份额（份额减少以“-”填列）	-	-
报告期期末基金份额总额	542,785,179.87	476,776.39

§ 7 基金管理人运用固有资金投资本基金情况

7.1 基金管理人持有本基金份额变动情况

无。

7.2 基金管理人运用固有资金投资本基金交易明细

无。

§ 8 影响投资者决策的其他重要信息

8.1 报告期内单一投资者持有基金份额比例达到或超过 20%的情况

投资者类别	报告期内持有基金份额变化情况					报告期末持有基金情况	
	序号	持有基金份额比例达到或者超过 20%的时间区间	期初份额	申购份额	赎回份额	持有份额	份额占比 (%)
机构	1	20240101-20240331	541,337,598.43	0.00	0.00	541,337,598.43	99.65

产品特有风险

当基金份额持有人占比过于集中时，可能存在因某单一基金份额持有人大额赎回而引起基金份额净值剧烈波动的风险及流动性风险。

8.2 影响投资者决策的其他重要信息

无。

§ 9 备查文件目录

9.1 备查文件目录

- (一) 中国证监会批准融通增鑫债券型证券投资基金设立的文件
- (二) 《融通增鑫债券型证券投资基金基金合同》
- (三) 《融通增鑫债券型证券投资基金托管协议》
- (四) 《融通增鑫债券型证券投资基金招募说明书》及其更新
- (五) 融通基金管理有限公司业务资格批件和营业执照
- (六) 报告期内在指定报刊上披露的各项公告

9.2 存放地点

基金管理人、基金托管人处。

9.3 查阅方式

投资者可在营业时间免费查阅，也可按工本费购买复印件，或登陆本基金管理人网站 <http://www.rtfund.com> 查阅。

融通基金管理有限公司

2024 年 4 月 19 日