

融通通慧混合型证券投资基金

2023 年第 4 季度报告

2023 年 12 月 31 日

基金管理人：融通基金管理有限公司

基金托管人：中国建设银行股份有限公司

报告送出日期：2024 年 1 月 19 日

## § 1 重要提示

基金管理人的董事会及董事保证本报告中所载资料不存在虚假记载、误导性陈述或重大遗漏，并对其内容的真实性、准确性和完整性承担个别及连带责任。

基金托管人中国建设银行股份有限公司根据本基金合同规定，于 2024 年 1 月 17 日复核了本报告中的财务指标、净值表现和投资组合报告等内容，保证复核内容不存在虚假记载、误导性陈述或者重大遗漏。

基金管理人承诺以诚实信用、勤勉尽责的原则管理和运用基金资产，但不保证基金一定盈利。

基金的过往业绩并不代表其未来表现。投资有风险，投资者在作出投资决策前应仔细阅读本基金的招募说明书。

本报告中财务资料未经审计。

本报告期自 2023 年 10 月 1 日起至 12 月 31 日止。

## § 2 基金产品概况

基金简称	融通通慧混合	
基金主代码	002612	
基金运作方式	契约型开放式	
基金合同生效日	2019 年 5 月 16 日	
报告期末基金份额总额	50,117,138.31 份	
投资目标	本基金在严格控制风险并保持基金资产良好流动性的前提下，力争实现基金资产的长期稳定增值。	
投资策略	本基金的资产配置策略主要是通过对宏观经济周期运行规律的研究，基于定量与定性相结合的宏观及市场分析，确定组合中股票、债券、货币市场工具及其他金融工具的比例，规避系统性风险。	
业绩比较基准	沪深 300 指数收益率×25%+中债综合全价（总值）指数收益率×75%	
风险收益特征	本基金为混合型基金，其预期收益及预期风险水平高于债券型基金和货币市场基金，但低于股票型基金。本基金如果投资港股通标的股票，可能会面临港股通机制下因投资环境、投资标的、市场制度以及交易规则等差异带来的特有风险。	
基金管理人	融通基金管理有限公司	
基金托管人	中国建设银行股份有限公司	
下属分级基金的基金简称	融通通慧混合 A/B	融通通慧混合 C
下属分级基金的交易代码	002612	007387
下属分级基金的前端交易代码	002612	-
下属分级基金的后端交易代码	002613	-
报告期末下属分级基金的份额总额	15,624,186.85 份	34,492,951.46 份

### § 3 主要财务指标和基金净值表现

#### 3.1 主要财务指标

单位：人民币元

主要财务指标	报告期（2023 年 10 月 1 日-2023 年 12 月 31 日）	
	融通通慧混合 A/B	融通通慧混合 C
1. 本期已实现收益	-249,856.51	-579,121.54
2. 本期利润	-349,363.98	-885,643.38
3. 加权平均基金份额本期利润	-0.0209	-0.0241
4. 期末基金资产净值	24,630,761.30	53,636,394.57
5. 期末基金份额净值	1.5765	1.5550

注：1、本期已实现收益指基金本期利息收入、投资收益、其他收入（不含公允价值变动收益）扣除相关费用和信用减值损失后的余额，本期利润为本期已实现收益加上本期公允价值变动收益。

2、本报告所列示的基金业绩指标不包括持有人认购或交易基金的各项费用，计入费用后实际收益水平要低于所列数字。

#### 3.2 基金净值表现

##### 3.2.1 基金份额净值增长率及其与同期业绩比较基准收益率的比较

融通通慧混合 A/B

阶段	净值增长率①	净值增长率标准差②	业绩比较基准收益率③	业绩比较基准收益率标准差④	①-③	②-④
过去三个月	-1.30%	0.15%	-1.16%	0.20%	-0.14%	-0.05%
过去六个月	-3.28%	0.16%	-2.10%	0.21%	-1.18%	-0.05%
过去一年	-0.69%	0.19%	-1.31%	0.21%	0.62%	-0.02%
过去三年	2.99%	0.31%	-5.93%	0.28%	8.92%	0.03%
自基金合同生效起至今	36.14%	0.33%	3.95%	0.29%	32.19%	0.04%

融通通慧混合 C

阶段	净值增长率①	净值增长率标准差②	业绩比较基准收益率③	业绩比较基准收益率标准差④	①-③	②-④
过去三个月	-1.38%	0.15%	-1.16%	0.20%	-0.22%	-0.05%

过去六个月	-3.43%	0.16%	-2.10%	0.21%	-1.33%	-0.05%
过去一年	-0.99%	0.19%	-1.31%	0.21%	0.32%	-0.02%
过去三年	2.05%	0.31%	-5.93%	0.28%	7.98%	0.03%
自基金合同生效起至今	33.56%	0.33%	3.05%	0.29%	30.51%	0.04%

### 3.2.2 自基金合同生效以来基金累计净值增长率变动及其与同期业绩比较基准收益率变动的比较

融通通慧混合A/B累计净值增长率与同期业绩比较基准收益率的历史走势对比图

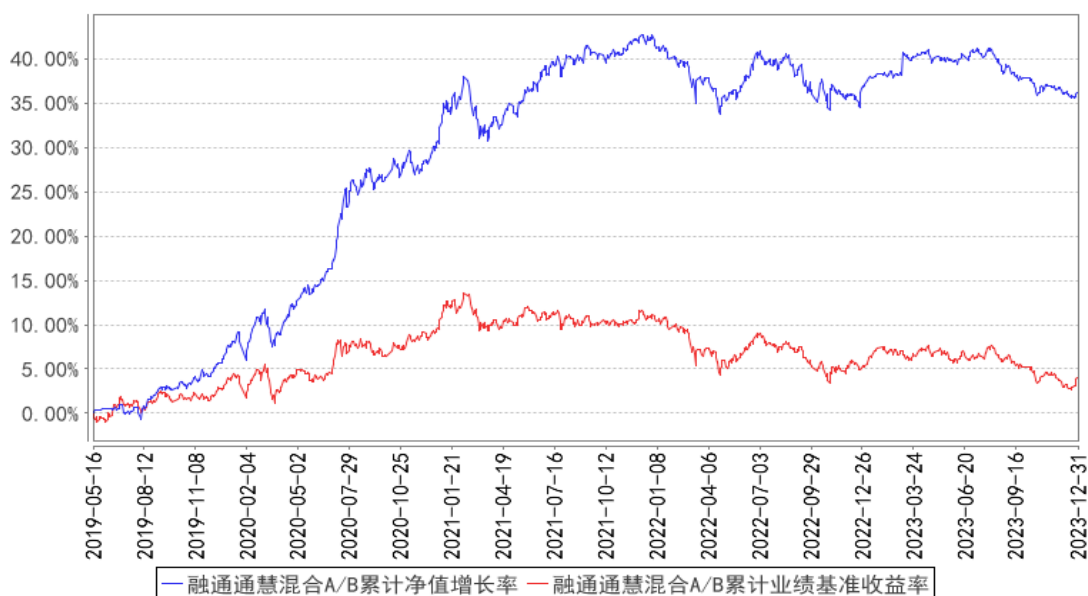

融通通慧混合C累计净值增长率与同期业绩比较基准收益率的历史走势对比图

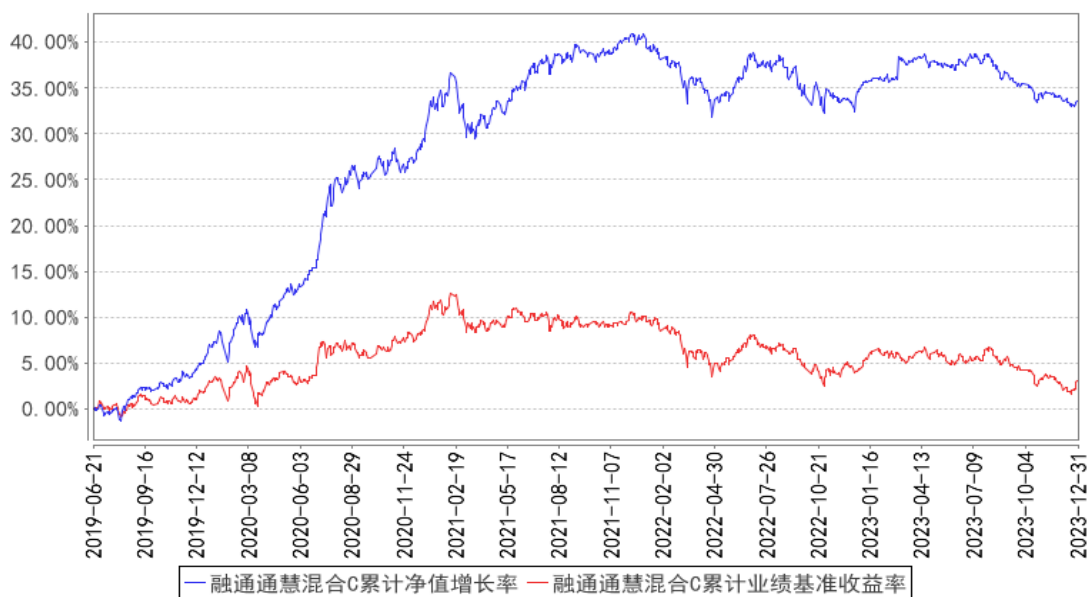

注：本基金于2019年5月16日增设C类份额，C类的首次确认日为2019年6月21日，故本基金C类份额的统计区间为2019年6月21日至本报告期末。

### 3.3 其他指标

无。

## § 4 管理人报告

### 4.1 基金经理（或基金经理小组）简介

姓名	职务	任本基金的基金经理期限		证券从业年限	说明
		任职日期	离任日期		
余志勇	本基金的基金经理、组合投资部总监	2019 年 5 月 16 日	-	23	余志勇先生，武汉大学金融学硕士，23 年证券、基金行业从业经历，具有基金从业资格。1992 年 7 月至 1997 年 9 月就职于湖北省农业厅任研究员，2000 年 7 月至 2004 年 7 月就职于闽发证券公司任研究员，2004 年 7 月至 2007 年 4 月就职于招商证券股份有限公司任研究员。2007 年 4 月加入融通基金管理有限公司，历任研究部行业研究员、行业研究组组长、研究部总监、融通领先成长混合型证券投资基金 (LOF) 基金经理、融通通泽灵活配置混合基金基金经理、融通增裕债券型证券投资基金基金经理、融通增丰债券型证券投资基金基金经理、融通通景灵活配置混合型证券投资基金基金经理、融通通尚灵活配置混合型证券投资基金基金经理、融通新优选灵活配置混合型证券投资基金基金经理、融通通润债券型证券投资基金基金经理、融通通颐定期开放债券型证券投资基金基金经理、融通新动力灵活配置混合型证券投资基金基金经理、融通通泰保本混合型证券投资基金基金经理、融通沪港深智慧生活灵活配置混合型证券投资基金基金经理、融通增强收益债券型证券投资基金基金经理、融通蓝筹成长证券投资基金基金经理、融通四季添利债券型证券投资基金 (LOF) 基金经理、融通新消费灵活配置混合型证券投资基金基金经理，现任组合投资部总监、融通通鑫灵活配置混合型证券投资基金基金经理、融通新机遇灵活配置混合型证券投资基金基金经理、融通通慧混合型证券投资基金基金经理、融通稳健增长一年持有期混合型证券投资基金基金经理、融通收益增强债券型证券投资基金基金经理。
黄浩荣	本基金的基金经理	2019 年 7 月 20 日	-	9	黄浩荣先生，厦门大学管理学硕士，9 年证券、基金行业从业经历，具有基金从业资格。2014 年 6 月加入融通基金管理有限公司，历任固定收益部固定收益研究员、融通通安债券型证券投资基金基金经理、融通通和债券型证券投资基金基金经理、融通通弘债券型证券投资基金基金经理、融通通祺债券型证券投资基金基金经理、融通通宸债券型证券

				投资基金基金经理、融通通福债券型证券投资基金(LOF)基金经理、融通通源短融债券型证券投资基金基金经理、融通通润债券型证券投资基金基金经理、融通通玺债券型证券投资基金基金经理、融通通穗债券型证券投资基金基金经理、融通通颐定期开放债券型证券投资基金基金经理、融通通昊定期开放债券型发起式证券投资基金基金经理、融通增利债券型证券投资基金基金经理、融通通远三个月定期开放债券型证券投资基金、融通通益混合型证券投资基金基金经理、融通新消费灵活配置混合型证券投资基金基金经理，现任融通汇财宝货币市场基金基金经理、融通易支付货币市场证券投资基金基金经理、融通现金宝货币市场基金基金经理、融通通慧混合型证券投资基金基金经理、融通通昊三个月定期开放债券型发起式证券投资基金基金经理、融通通安债券型证券投资基金基金经理、融通通华五年定期开放债券型证券投资基金基金经理、融通通跃一年定期开放债券型发起式证券投资基金基金经理。
--	--	--	--	--

注：任免日期根据基金管理人对外披露的任免日期填写；证券从业年限以从事证券、基金业务相关的工作时间为计算标准。

**4.1.1 期末兼任私募资产管理计划投资经理的基金经理同时管理的产品情况**

无。

**4.2 管理人对报告期内本基金运作合规守信情况的说明**

报告期内，本基金管理人严格遵守《证券投资基金法》等有关法律法规和本基金合同的规定，本着诚实信用、勤勉尽责的原则管理和运用基金资产，在严格控制风险的基础上，为基金持有人谋求最大利益，无损害基金持有人利益的行为，本基金投资组合符合有关法律法规的规定及基金合同的约定。

**4.3 公平交易专项说明**

**4.3.1 公平交易制度的执行情况**

本基金管理人一直坚持公平对待旗下所有投资组合的原则，并制定了相应的制度和流程，在授权、研究、决策、交易和业绩评估等各个环节保证公平交易制度的严格执行。报告期内，本基金管理人严格执行了公平交易的原则和制度。

**4.3.2 异常交易行为的专项说明**

本基金报告期内未发生异常交易。

#### 4.4 报告期内基金的投资策略和运作分析

2023 年 4 季度 A 股市场表现低迷：一方面房地产市场的表现导致资本市场对整体经济的预期悲观；另一方面大家也降低了对国家政策刺激力度的预期。另外外资的大规模流出现象也没有得到有效扭转，因此 A 股市场出现了明显的调整，A 股跌破了 2022 年底的点位。4 季度上证指数 -4.36%、创业板指数 -5.62%、科创 50 指数 -4.03%、万得全指数 -3.84%。涨幅靠前的行业是：电子、煤炭、医药生物、汽车、农林牧渔、综合和公用事业等；跌幅靠前的行业有：房地产、建筑材料、美容护理、石油石化、非银金融、商贸零售、电力设备、建筑装饰、食品饮料、通信、钢铁和社会服务等。

本基金的投资目标是绝对收益，因此本基金保持了较低的仓位，投资策略上我们继续采取了相对均衡的组合投资方式，我们认为兼顾价值和成长的平衡是获取持续稳定业绩的关键：本基金个股选择主要聚焦于明显低估、确定性强的高质量价值公司；同时适度关注以合理价格买入具有竞争优势、持续创造价值的优质成长公司，具体选择的个股主要集中消费板块和高端制造板块，另外我们也配置了一些公用事业股。

我们的投资逻辑是认为随着疫情政策的结束，经济复苏的确定性非常高，不确定的只是上升斜率，实际情况是由于各种因素导致居民和企业的消费意愿不强，消费数据一直没有明显起色、甚至明显低于预期。高端制造业确实是我国产业结构升级的内在需求和中央政策的推动方向，但受整体经济不及预期的拖累也乏善可陈。

债券方面，四季度国内经济仍处于弱修复区间，10 月以来 PMI 连续三个月下滑并处于荣枯线之下。在三季度密集放松地产限制政策后，地产销售改善缓慢，商品房销售面积、销售额同比连续两月回落，地产投资跌幅持续扩大，对经济持续拖累明显，另外基建投资增速也略有放缓。在生产端，以新能源汽车为代表的新兴技术行业表现亮眼，工业增加值在 10-11 月均出现边际改善，维持一定韧性。从金融数据来看，居民及企业融资需求均偏弱，消费投资信心不足，主要依赖政府债融资支撑，且 M1 增速持续下滑，经济活性有待改善。

债券收益率在四季度整体呈现先上后下走势。10、11 月政府债发行放量，市场流动性一度出现紧张，1 年 NCD 价格突破 2.65%，带动中短端债券收益率上行明显，同时长端债券收益率表现更为稳健，尤其是 30 年品种。12 月随着流动性缓解，各期限收益率均开启下行趋势。在债券操作上，组合持仓以利率债为主，在通过中长久期利率债交易提升组合收益。

#### 4.5 报告期内基金的业绩表现

截至本报告期末融通通慧混合 A/B 基金份额净值为 1.5765 元，本报告期基金份额净值增长率为 -1.30%，同期业绩比较基准收益率为 -1.16%；

截至本报告期末融通通慧混合 C 基金份额净值为 1.5550 元，本报告期基金份额净值增长率为 -1.38%，同期业绩比较基准收益率为 -1.16%。

#### 4.6 报告期内基金持有人数或基金资产净值预警说明

本报告期内，本基金不存在连续二十个工作日基金份额持有人数量不满二百人或者基金资产净值低于五千万的情形。

### § 5 投资组合报告

#### 5.1 报告期末基金资产组合情况

序号	项目	金额（元）	占基金总资产的比例（%）
1	权益投资	10,928,050.13	13.86
	其中：股票	10,928,050.13	13.86
2	基金投资	-	-
3	固定收益投资	41,746,243.21	52.96
	其中：债券	41,746,243.21	52.96
	资产支持证券	-	-
4	贵金属投资	-	-
5	金融衍生品投资	-	-
6	买入返售金融资产	23,002,138.65	29.18
	其中：买断式回购的买入返售金融资产	-	-
7	银行存款和结算备付金合计	2,326,402.68	2.95
8	其他资产	824,378.68	1.05
9	合计	78,827,213.35	100.00

#### 5.2 报告期末按行业分类的股票投资组合

##### 5.2.1 报告期末按行业分类的境内股票投资组合

代码	行业类别	公允价值（元）	占基金资产净值比例（%）
A	农、林、牧、渔业	-	-
B	采矿业	-	-
C	制造业	6,665,646.93	8.52
D	电力、热力、燃气及水生产和供应业	1,427,890.00	1.82
E	建筑业	-	-
F	批发和零售业	-	-
G	交通运输、仓储和邮政业	640,969.00	0.82
H	住宿和餐饮业	484,380.00	0.62
I	信息传输、软件和信息技术服务业	113,131.20	0.14
J	金融业	-	-



K	房地产业	1,038,796.00	1.33
L	租赁和商务服务业	557,237.00	0.71
M	科学研究和技术服务业	-	-
N	水利、环境和公共设施管理业	-	-
O	居民服务、修理和其他服务业	-	-
P	教育	-	-
Q	卫生和社会工作	-	-
R	文化、体育和娱乐业	-	-
S	综合	-	-
	合计	10,928,050.13	13.96

### 5.2.2 报告期末按行业分类的港股通投资股票投资组合

无。

### 5.3 期末按公允价值占基金资产净值比例大小排序的股票投资明细

#### 5.3.1 报告期末按公允价值占基金资产净值比例大小排序的前十名股票投资明细

序号	股票代码	股票名称	数量（股）	公允价值（元）	占基金资产净值比例（%）
1	000915	华特达因	30,400	880,384.00	1.12
2	600900	长江电力	28,700	669,858.00	0.86
3	600298	安琪酵母	19,000	668,420.00	0.85
4	002475	立讯精密	18,900	651,105.00	0.83
5	601006	大秦铁路	88,900	640,969.00	0.82
6	688531	日联科技	5,807	586,971.56	0.75
7	688425	铁建重工	144,053	571,890.41	0.73
8	688981	中芯国际	9,438	500,402.76	0.64
9	605499	东鹏饮料	2,700	492,777.00	0.63
10	600754	锦江酒店	16,200	484,380.00	0.62

### 5.4 报告期末按债券品种分类的债券投资组合

序号	债券品种	公允价值（元）	占基金资产净值比例（%）
1	国家债券	-	-
2	央行票据	-	-
3	金融债券	41,745,243.18	53.34
	其中：政策性金融债	41,745,243.18	53.34
4	企业债券	-	-
5	企业短期融资券	-	-
6	中期票据	-	-
7	可转债（可交换债）	1,000.03	0.00
8	同业存单	-	-
9	其他	-	-
10	合计	41,746,243.21	53.34

**5.5 报告期末按公允价值占基金资产净值比例大小排序的前五名债券投资明细**

序号	债券代码	债券名称	数量（张）	公允价值（元）	占基金资产净值比例（%）
1	190210	19 国开 10	100,000	10,759,385.25	13.75
2	210210	21 国开 10	100,000	10,652,792.35	13.61
3	200219	20 国开 19	100,000	10,229,180.33	13.07
4	230304	23 进出 04	100,000	10,103,885.25	12.91
5	113069	博 23 转债	10	1,000.03	0.00

**5.6 报告期末按公允价值占基金资产净值比例大小排序的前十名资产支持证券投资明细**

无。

**5.7 报告期末按公允价值占基金资产净值比例大小排序的前五名贵金属投资明细**

无。

**5.8 报告期末按公允价值占基金资产净值比例大小排序的前五名权证投资明细**

无。

**5.9 报告期末本基金投资的股指期货交易情况说明****5.9.1 报告期末本基金投资的股指期货持仓和损益明细**

无。

**5.9.2 本基金投资股指期货的投资政策**

在法律法规允许的范围内，本基金可基于谨慎原则运用股指期货等相关金融衍生工具对基金投资组合进行管理，以套期保值为目的，对冲系统性风险和某些特殊情况下的流动性风险，提高投资效率。本基金主要采用流动性好、交易活跃的衍生品合约，通过多头或空头套期保值等策略进行套期保值操作。

**5.10 报告期末本基金投资的国债期货交易情况说明****5.10.1 本期国债期货投资政策**

无。

**5.10.2 报告期末本基金投资的国债期货持仓和损益明细**

无。

**5.10.3 本期国债期货投资评价**

无。

### 5.11 投资组合报告附注

#### 5.11.1 本基金投资的前十名证券的发行主体本期是否出现被监管部门立案调查，或在报告编制日前一年内受到公开谴责、处罚的情形

本基金投资的前十名证券的发行主体本期没有被监管部门立案调查，或在报告编制日前一年内受到公开谴责、处罚。

#### 5.11.2 基金投资的前十名股票是否超出基金合同规定的备选股票库

无。

#### 5.11.3 其他资产构成

序号	名称	金额（元）
1	存出保证金	7,738.61
2	应收证券清算款	761,221.97
3	应收股利	-
4	应收利息	-
5	应收申购款	55,418.10
6	其他应收款	-
7	其他	-
8	合计	824,378.68

#### 5.11.4 报告期末持有的处于转股期的可转换债券明细

无。

#### 5.11.5 报告期末前十名股票中存在流通受限情况的说明

无。

#### 5.11.6 投资组合报告附注的其他文字描述部分

无。

## § 6 开放式基金份额变动

单位：份

项目	融通通慧混合 A/B	融通通慧混合 C
报告期期初基金份额总额	17,651,399.97	41,842,888.58
报告期期间基金总申购份额	219,207.30	4,138,916.41
减：报告期期间基金总赎回份额	2,246,420.42	11,488,853.53
报告期期间基金拆分变动份额（份额减少以“-”填列）	-	-
报告期期末基金份额总额	15,624,186.85	34,492,951.46

## § 7 基金管理人运用固有资金投资本基金情况

### 7.1 基金管理人持有本基金份额变动情况

无。

### 7.2 基金管理人运用固有资金投资本基金交易明细

无。

## § 8 影响投资者决策的其他重要信息

### 8.1 报告期内单一投资者持有基金份额比例达到或超过 20%的情况

投资者类别	报告期内持有基金份额变化情况				报告期末持有基金情况		
	序号	持有基金份额比例达到或者超过 20% 的时间区间	期初份额	申购份额	赎回份额	持有份额	份额占比(%)
机构	1	20231001-20231231	24,069,457.58	-	-	24,069,457.58	48.03
产品特有风险							
当基金份额持有人占比过于集中时，可能存在因某单一基金份额持有人大额赎回而引起基金份额净值剧烈波动的风险及流动性风险。							

### 8.2 影响投资者决策的其他重要信息

无。

## § 9 备查文件目录

### 9.1 备查文件目录

(一) 《关于融通国企改革新机遇灵活配置混合型证券投资基金基金份额持有人大会表决结果暨决议生效的公告》

(二) 《融通通慧混合型证券投资基金基金合同》

(三) 《融通通慧混合型证券投资基金托管协议》

(四) 《融通通慧混合型证券投资基金招募说明书》及其更新

(五) 中国证监会批准融通国企改革新机遇灵活配置混合型证券投资基金设立的文件

(六) 融通基金管理有限公司业务资格批件和营业执照

(七) 报告期内在指定报刊上披露的各项公告

### 9.2 存放地点

基金管理人、基金托管人处。

### 9.3 查阅方式

投资者可在营业时间免费查阅，也可按工本费购买复印件，或登陆本基金管理人网站  
<http://www.rtfund.com> 查阅。

融通基金管理有限公司

2024 年 1 月 19 日